



COMUNE DI ARNESANO

PROVINCIA DI LECCE

Area 2 – Gestione del Territorio

Servizio LL.PP.-Urbanistica-Ambiente

Via De Amicis – 73010 Arnesano (Le) Tel. 0832/323813 (int.4) – Fax. 0832/323283

e-mail: ufficio.tecnico@comune.arnesano.le.it

p.e.c.: protocollo.comunearnesano@pec.rupar.puglia.it

OGGETTO:

FONDO SVILUPPO E COESIONE (FSC) 2014/2020. DPCM 17 LUGLIO 2020: “MODALITÀ DI ASSEGNAZIONE DEL CONTRIBUTO DI 75 MILIONI DI EURO, PER CIASCUNO DEGLI ANNI DAL 2020 AL 2023, AI COMUNI SITUATI NEL TERRITORIO DELLE REGIONI ABRUZZO, BASILICATA, CALABRIA, CAMPANIA, MOLISE, PUGLIA, SARDEGNA E SICILIA, DA DESTINARE A INVESTIMENTI IN INFRASTRUTTURE SOCIALI”.

INTERVENTI DI “RIQUALIFICAZIONE FUNZIONALE DELL’ARREDO URBANO CON SOSTITUZIONE DI N. 10 PANCHINE VETUSTE ED INSTALLAZIONE DI N. 3 ATTREZZATURE LUDICHE PER BAMBINI DA UBICARE NEL CENTRO URBANO DEL COMUNE DI ARNESANO E NEL RIONE RIESCI – CUP: F75I22000070001”.

PROGETTO ESECUTIVO

ELABORATI		ELABORATO: 1 – RELAZIONE TECNICA
SCALA: varie		
DATA:	MARZO 2022	

RUP - PROGETTISTA	Direzione Lavori	C.S.E.	
<i>Arch. Emanuela MARULLI</i>			

PREMESSA

Considerato, altresì, che l'Amministrazione comunale intende destinare il contributo relativo alla prima annualità 2020, dell'importo di € **35.727,50**, per "infrastrutture sociali", ovvero per interventi di riqualificazione funzionale dell'arredo urbano;

Nel Centro Urbano del Comune di Arnesano e nella sua frazione denominata Rione Riesci, sono presenti diverse aree verdi attrezzate con giochi per bambini per le attività ludico-ricreative di diversa tipologia.

Come è normale che avvenga, nel corso degli anni, si è constatato che lo stato di conservazione di alcune delle attrezzature ludiche non garantisce più il rispetto dei criteri minimi di sicurezza necessari a consentirne il loro libero utilizzo, pertanto devono essere sostituite.

L'Amministrazione Comunale intende destinare il contributo del "FONDO SVILUPPO E COESIONE (FSC) 2014/2020 PER INVESTIMENTI IN INFRASTRUTTURE SOCIALI", relativo alla prima annualità 2020, dell'importo di € 35.727,50, per interventi di riqualificazione funzionale dell'arredo urbano, che prevedono l'allestimento delle aree a verde con nuove attrezzature ludiche, che rispettino i criteri previsti dalle vigenti normative in materia di sicurezza e tutela dell'incolumità dei piccoli utenti ed intende sostituire le panchine vetuste presenti nelle summenzionate aree e Piazze della città.

Pertanto sono state individuate le seguenti aree di proprietà comunale sempre aperte al pubblico:

- Parco denominato "Villa Osanna" ubicato in via Barsanti;
- Parco "Nicolas Green" ubicato in via Bramante;
- Piazza "Oronzo Solazzo" ubicata nel Rione Riesci.

Si va di seguito a specificare il tipo di attrezzature ludiche necessarie da integrare.

STATO DEI LUOGHI ED INTERVENTI

1. PARCO "VILLA OSANNA":



Foto - Parco "Villa Osanna"

Nell'area giochi del Parco denominato "Villa Osanna" saranno integrati le attrezzature ludiche esistenti con la seguente:

- N. 1 TORRETTA in legno lamellare - Dim. cm 100 x 100 x 315h;
- N. 1 TORRETTA in legno lamellare - Dim. cm 100 x 100 x 271h;
- N. 1 ponte oscillante;
- N. 1 scaletta di risalita;
- N. 1 scivolo aperto;
- Pannelli protettivi in polietilene colorato e con spigoli arrotondati;
- Installazione della pavimentazione antitrauma deve essere posizionata su un sottofondo che deve essere livellato e deve avere una pendenza minima dell'1% per il corretto deflusso delle acque.



2. PARCO "NICOLAS GREEN":



Foto - Parco "Nicolas Green"

Nell'area giochi del Parco "Nicolas Green" saranno installate le seguenti attrezzature ludiche:

- N. 1 TORRETTA in legno lamellare - Dim. cm 80x80x260 h;
- N. 1 TORRETTA in legno lamellare - Dim. cm 80x80x175 h;
- N°1 scala di risalita con due corrimani in legno munita di tamponamenti laterali;
- N°1 scivolo in vetroresina;
- N°1 ponte mobile;
- N°1 altalena ad 1 posto con sedile in gomma antiurto;
- N°1 spalliera;
- N°1 sartia in corda di nylon con anima interna in cavo di acciaio rivestito e bloccacorda in nylon colorato;
- Installazione della pavimentazione antitrauma deve essere posizionata su un sottofondo che deve essere livellato e deve avere una pendenza minima dell'1% per il corretto deflusso delle acque.

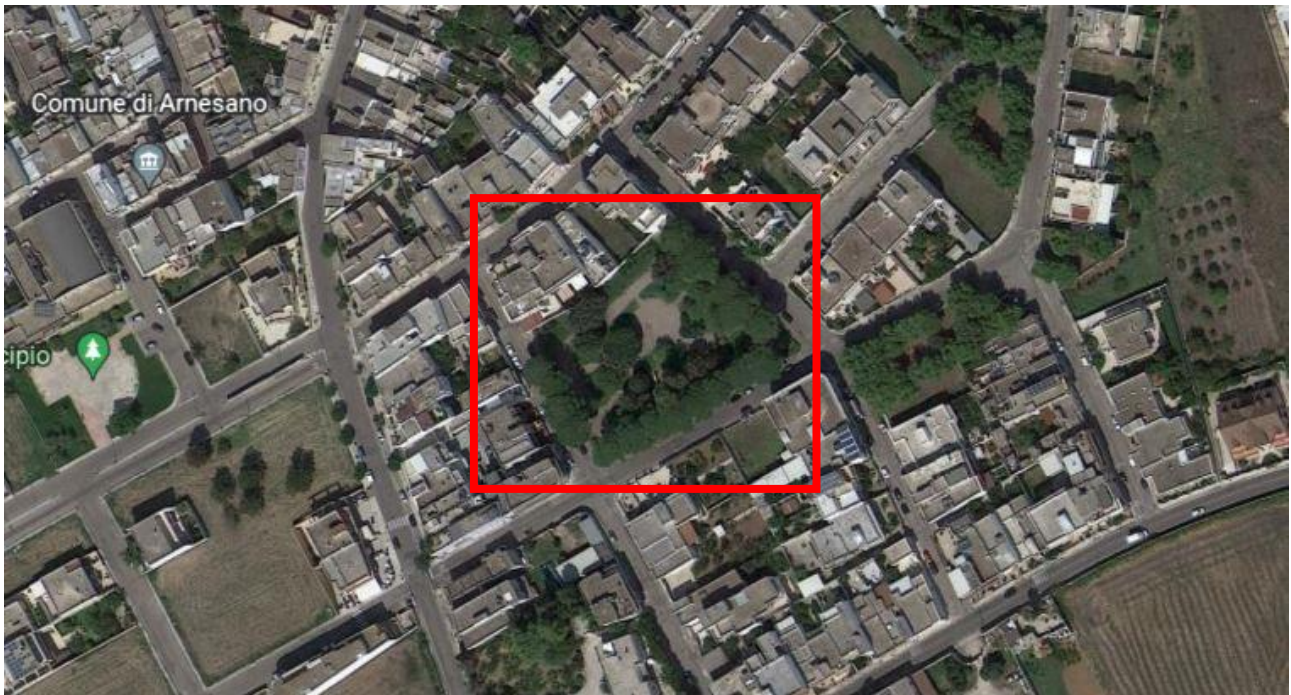

3. PIAZZA "ORONZO SOLAZZO":



Foto - Piazza adiacente alla Via Oronzo Solazzo

Nell'area giochi del Parco adiacente alla Via Oronzo Solazzo saranno installate le seguenti attrezzature ludiche:

- N. 1 TORRETTA in legno lamellare - Dim. cm 100 x 100 x 315h;
- N° 1 scala di risalita con pannelli di protezione aventi la funzione di passamano in polietilene;
- N°1 scivolo aperto in polietilene;
- N°1 spalliera;
- N°1 sartia in corda di nylon con anima interna in cavo di acciaio rivestito e bloccacorda in nylon colorato;
- Installazione della pavimentazione antitrauma deve essere posizionata su un sottofondo che deve essere livellato e deve avere una pendenza minima dell'1% per il corretto deflusso delle acque.

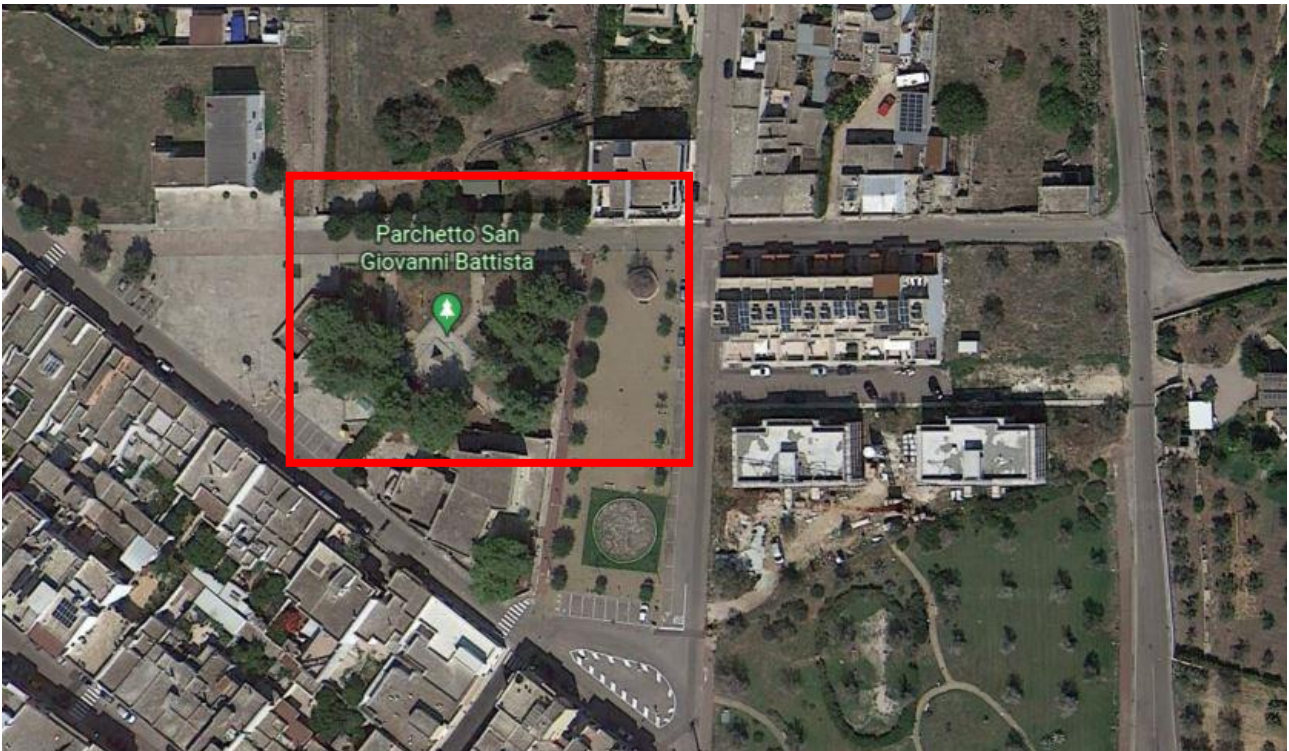

Inoltre l'intervento prevede l'installazione di n. 10 panchine in sostituzione di quelle vetuste e ad integrazione di quelle presenti nelle aree attrezzate oggetto di intervento ed aventi le seguenti caratteristiche:

- Struttura composta da n° 2 supporti in lamiera zincata spess. mm 8 di forma anatomica;
- Lunghezza cm 150;
- Scocca composta da N°22 profili in acciaio di sezione tonda mm Ø20 dotati di tappi in plastica alle due estremità.



Foto – modello panchina.

CONCLUSIONI

Tali interventi permetteranno la fruizione di nuove aree dedicate al gioco con attrezzature a norma che garantiscono lo svolgimento delle attività ludiche in condizioni di sicurezza sia nel periodo primaverile ed estivo, favorendo la condivisione ed il gioco, elementi, questi ultimi, che hanno notoriamente ricadute alquanto positive sul rapporto famiglia paese e sulla vivibilità.

Arnesano, li 25/03/2022

Il Progettista